

# Règlement d'ordre interne 2022/2023

## Foyer du jour Kornascht



<b>1. Accompagnement et encadrement des enfants</b>	<b>4</b>	<b>5. Règles et comportement</b>	<b>16</b>
1.1 Personnel du Foyer de jour Kornascht	4	5.1 Comportement des parents /tuteurs	16
1.2 Travail éducatif	4	5.2 Comportement des enfants	16
1.3 Activités extérieures	5	5.3 Comportement du personnel éducatif	17
<b>2. Admission et inscription</b>	<b>6</b>	<b>6. Assurance</b>	<b>17</b>
2.1 Critères et priorités d'admission	6	<b>7. Facturation</b>	<b>18</b>
2.2 Modalités d'admission	7	<b>8. Dispositions finales</b>	<b>20</b>
2.3 Changement d'inscription	9	<b>9. Adresses et contacts</b>	<b>21</b>
<b>3. Absence, départ ou maladie</b>	<b>10</b>		
3.1 Absence d'un enfant	10		
3.2 Enfant malade et administration des médicaments	11		
3.3 Départ définitif de l'enfant (annulation)	12		
<b>4. Accueil à la crèche</b>	<b>13</b>		
4.1 Accueil	13		
4.2 Foyer vacances	14		
4.3 Congé collectif	15		

N.B. : Pour des raisons de lisibilité, la forme masculine des mots est utilisée dans ce texte et inclut le féminin par analogie.

# 1. Accompagnement et encadrement des enfants

## 1.1 Personnel du Foyer de jour de la Ville de Differdange

Le Foyer de jour de la Ville de Differdange dispose de personnel comme prévu par la législation en vigueur (p. ex.: éducateurs gradués, éducateurs diplômés, auxiliaires de vie, aides-éducateurs).

## 1.2 Travail éducatif

Le personnel éducatif encadre les enfants pendant l'absence des parents/tuteurs. Le personnel du Foyer de jour soutient les parents/tuteurs dans leurs tâches éducatives, mais ne les remplace en aucun cas.

Le but général du Foyer de jour de la Ville de Differdange est de favoriser le développement cognitif, social, affectif et psychomoteur des enfants.

Le personnel éducatif est disponible pour tout échange d'informations ou discussion avec les parents/tuteurs. La collaboration avec les parents/tuteurs est indispensable et primordiale, afin de garantir le bien-être et le développement de l'enfant.

## 1.3 Activités extérieures

Les enfants participent à toutes les activités organisées sous la responsabilité des agents éducatifs, à l'exception des cas signalés par les parents (problèmes de santé de l'enfant).

Les informations sur les sorties en groupes seront communiquées par le personnel ainsi qu'affichées sur un panneau au Foyer de jour. Une autorisation écrite sera demandée aux parents/tuteurs pour les sorties à l'étranger.



## 2. Admission et inscription

### 2.1 Critères et priorités d'admission

Sont admis au Foyer de jour de la Ville de Differdange les enfants âgés de deux mois à quatre ans. Les enfants d'autres communes peuvent aussi fréquenter le Foyer de jour selon la disponibilité des places.

**Au cas où la demande dépasserait le nombre de places disponibles, la priorité sera donnée aux:**

- enfants habitant la Ville de Differdange ;
- enfants à besoins éducatifs spécifiques (handicaps physiques et psychiques) ;
- enfants ayant besoin d'une prise en charge exceptionnelle (maladie grave d'un parent/ tuteur) ;
- familles défavorisées signalées par l'assistante sociale ;
- familles monoparentales travaillant (remise d'un certificat de travail) ;
- familles dont les deux parents/tuteurs travaillent (remise des certificats de travail).

L'inscription se fera tout au long de l'année selon les besoins des parents/tuteurs et les places disponibles.

Il est obligatoire de suivre une phase d'adaptation de (minimum) deux semaines selon le modèle de Berlin dont le lien internet figure ci-dessous :



[www.enfancejeunesse.lu](http://www.enfancejeunesse.lu)

La phase d'adaptation va être organisée selon le besoin de l'enfant. Les enfants fréquentant l'école fondamentale dès le 15 septembre d'une année scolaire ont aussi la possibilité de rester au foyer vacances jusqu'au congé collectif de la même année.

**Veillez noter que lors de la phase d'adaptation, seules les plages horaires où l'enfant était réellement présent seront facturées.**

Les parents/tuteurs sont censés être en possession d'un contrat chèque service accueil valable.

### 2.2 Modalités d'admission

La demande d'inscription se fait sur place après une visite planifiée avec les responsables du Foyer de jour.

Lors de l'inscription, les parents/tuteurs doivent obligatoirement présenter le ou les certificat(s) de travail précisant clairement le degré d'occupation et l'horaire de travail. Les parents/tuteurs sont priés de signaler tout changement de situation de travail directement aux responsables du Foyer de jour et le cas échéant fournir un nouveau certificat de travail.

Les demandes incomplètes ne sont prises en compte qu'à partir du moment où le dossier est complet.

La demande d'inscription pour le Foyer de jour de la Ville de Differdange ne donne pas automatiquement droit à l'admission. L'inscription effective ne peut être accordée aux enfants qu'en fonction des places disponibles.

Pour introduire une demande d'inscription, le dossier doit être complet et les documents suivants sont à fournir:

- Le dossier d'inscription contenant la demande et la fiche de renseignements dûment remplie par les parents/tuteurs;
- Une copie de la carte de vaccination de l'enfant;
- Une copie de la carte d'identité ou du passeport de l'enfant;
- Une copie de la carte de sécurité sociale de l'enfant;
- Un certificat médical, en cas d'allergies ou en cas de maladie chronique de l'enfant;
- Une autorisation d'administration de médicaments en cas de maladie chronique de l'enfant;
- Une copie des cartes d'identité des personnes ayant le droit de reprendre l'enfant.

En cas d'admission et pour que l'enfant puisse fréquenter le Foyer de jour, le contrat d'accueil signé par les parents/tuteurs doit être remis le premier jour de l'adaptation aux responsables du Foyer de jour. Toutefois, veuillez noter que dès l'admission le règlement d'ordre interne est applicable et que les plages inscrites au préalable sont facturées.

Une fois que l'enfant est admis au Foyer de jour, cette admission est valable jusqu'à l'annulation écrite et signée (formulaire disponible à la structure) de la part des parents/tuteurs, respectivement jusqu'à l'âge de l'obligation scolaire.

## 2.3 Changement d'inscription

Tout changement d'inscription ou annulation doit se faire à la crèche en forêt avec la signature des parents/tuteurs:

- Une réduction de plages ne prendra effet qu'à partir de la prochaine période de facturation.
- Une augmentation de plages pourra prendre effet selon disponibilité.

**Veuillez noter que vous avez seulement droit à un changement de plages par trimestre.**

- **En cas de changement de situation de travail** (p. ex. chômage), les parents/tuteurs sont dans l'obligation d'en informer le Foyer de jour.
- **En cas de congé parental**, les parents/tuteurs sont dans l'obligation d'informer le Foyer de jour. Les parents/tuteurs sont priés de fournir toute pièce justificative. Dès la réception de l'accord de la «Zukunftskeess», l'enfant concerné perd le droit de fréquenter le Foyer de jour, et ce jusqu'à la fin du congé parental à temps plein.

Les responsables au Foyer de jour ont le droit de réclamer à tout moment un certificat de travail récent aux parents/tuteurs.

## 3. Absence, départ ou maladie

### 3.1 Absence d'un enfant

Afin de pouvoir organiser au mieux le déroulement harmonieux de la journée, les parents/tuteurs doivent informer par téléphone ou e-mail les responsables du Foyer de jour de l'absence de l'enfant et ceci **avant 9 h du matin**.

En cas d'absences et retards répétés et/ou non notifiés conformément aux dispositions ci-dessus, le collège des bourgmestre et échevins, sur avis des responsables, peut décider d'exclure l'enfant concerné du Foyer de jour.

#### Absence de l'enfant en raison de maladie

Si l'enfant ne fréquente pas le Foyer de jour pour cause de maladie, les parents/tuteurs sont tenus **d'en informer les responsables** du Foyer de jour par téléphone ou e-mail le jour même. Les parents/tuteurs sont priés de déposer un certificat de maladie ou une pièce justificative par écrit avant le début de la prochaine période de facturation. Dans ce cas, les plages horaires ne seront pas facturées.

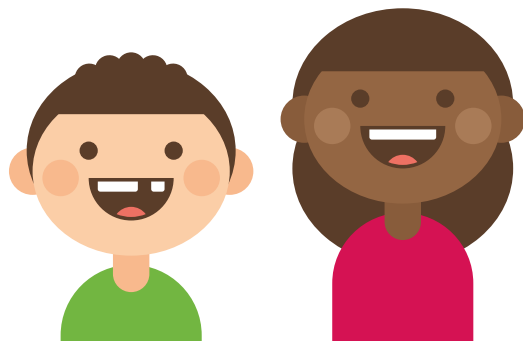

### 3.2 Enfant malade et administration des médicaments

Les parents/tuteurs sont tenus de ne pas envoyer un enfant atteint d'une maladie contagieuse au Foyer de jour.

Diverses organisations proposent des solutions de garde, notamment le service « Krank Kanner Doheem » qui offre une garde individuelle à domicile pour enfants malades. Ceci permet aux parents/tuteurs de poursuivre leur activité professionnelle et aux enfants de se rétablir dans les meilleures conditions et dans leur milieu familial. Les demandes de familles monoparentales sont considérées en priorité. Le service « Krank Kanner Doheem » peut être joint au numéro de téléphone : +352 48 07 79.

Si un enfant tombe malade pendant son séjour au Foyer de jour, le personnel éducatif avertit les parents/tuteurs de son état de santé et demande **de récupérer l'enfant dans les meilleurs délais**.

Les parents/tuteurs sont tenus de présenter après chaque nouvelle vaccination aux responsables du Foyer de jour, la carte en question en vue d'actualiser le dossier de l'enfant.

Si l'enfant souffre d'une **intolérance ou d'une allergie alimentaire**, les parents/tuteurs sont dans l'obligation d'apporter un certificat médical. Si votre enfant souffre d'une allergie quelconque (à un aliment, à un médicament...), veuillez en informer le responsable dès le premier jour (à compléter également sur la fiche de renseignement).

## 4. Accueil à la crèche en forêt

### 4.1. Accueil

Le personnel ne peut administrer des médicaments (même des médicaments homéopathiques) aux enfants sous traitement qu'avec une autorisation parentale et une ordonnance médicale actuelle. Les parents/ tuteurs veilleront à apporter les médicaments et à y mettre le nom de l'enfant. La médication journalière sera notée, datée et signée par les parents/tuteurs et accompagnée de l'ordonnance médicale.

En cas d'urgence médicale, d'accident ou autre d'un enfant, l'agent éducatif responsable a l'obligation de prendre les mesures d'urgence adéquates (p. ex.:contacter un médecin ou le service de permanence d'un hôpital, d'y organiser le transport, etc.). L'agent éducatif en avise les parents/tuteurs dans les meilleurs délais.

Les responsables du Foyer de jour ne peuvent pas être tenus responsables des mesures médicales d'urgences prises sur base d'informations incomplètes ou erronées (p. ex. allergies non mentionnées lors de l'inscription ou pendant l'année d'inscription en question).

### 3.3 Départ définitif de l'enfant (annulation)

Lorsque les parents/tuteurs ont l'intention de retirer définitivement leur enfant du Foyer de jour, ils sont tenus d'en avertir les responsables du Foyer de jour un mois à l'avance et d'annuler l'inscription par leur signature sur la fiche « annulation de l'inscription ».

En cas d'annulation d'une inscription au cours d'un mois, les parents/tuteurs sont dans l'obligation de payer le mois entier selon la période de facturation.

Les parents/tuteurs sont priés de respecter les heures d'ouverture et de fermeture du Foyer de jour, c'est-à-dire du lundi au vendredi de 7 h à 19 h.

**Les différentes plages horaires scolaires sont les suivantes:**

Horaires	Lundi	Mardi	Mercredi	Jeudi	Vendredi
7:00–8:00			Accueil I		
8:00–9:00			Accueil II		
9:00–11:00			Matin		
11:00–12:00			Repas I		
12:00–14:00			Repas II		
14:00–16:00			Foyer		
16:00–17:00			Fermeture I		
17:00–18:00			Fermeture II		
18:00–19:00			Fermeture III		

Les parents/tuteurs sont priés de respecter les heures indiquées. En cas de retards fréquents, les responsables doivent en avertir le service d'éducation et d'accueil.

En cas d'absences et retards répétés ou non notifiés conformément aux dispositions ci-dessus, le collège des bourgmestre et échevins, sur avis du responsable, peut décider d'exclure l'enfant concerné du Foyer de jour.

## 4.2 Foyers vacances

Le Foyer de jour est ouvert pendant les vacances scolaires, sauf congés collectifs.

L'inscription pour le foyer vacances se fera en collaboration avec les responsables du Foyer de jour. Les formulaires d'inscription vous seront transmis par les responsables.

Les périodes d'inscription sont trimestrielles et par tranches de vacances scolaires.

**Ci-dessous les dates à retenir pour les inscriptions:**

Période d'inscription	Vacances
19.09. – 30.09.2022	Toussaint & Noël
09.01. – 13.01.2023	Carnaval & Pâques
17.04. – 21.04.2023	Pentecôte & Été

À noter que le dernier délai de remise d'une demande d'inscription en version papier pour la période d'inscription des vacances de la Toussaint et de Noël est fixé au vendredi 23 septembre 2022.

L'annulation ou la réduction de plages pour les vacances est modifiable sans justificatif jusqu'à cinq semaines entières avant le commencement de la semaine respective auprès des responsables du Foyer de jour concernée. Passé ce délai de cinq semaines, une pièce justificative, c'est-à-dire un certificat de maladie de l'enfant est à remettre avant le début de la prochaine période de facturation ; à défaut de ce certificat les plages réservées au préalable seront facturées.

## 4.3 Congé collectif

### Année scolaire 2022-2023

Les structures d'accueil de la Ville de Differdange ferment leurs portes pendant la période du **26 au 30 décembre 2022** et du **7 au 18 août 2023**.

### Année scolaire 2023-2024

Les structures d'accueil de la Ville de Differdange ferment leurs portes pendant la période du **25 au 29 décembre 2023** et du **5 au 16 août 2024**.

Veillez noter que suite à des raisons d'organisation interne, les places libres sont également limitées pendant les vacances scolaires. Veillez donc à inscrire vos enfants dans les temps.



## 5. Règles et comportement

### 5.1 Comportement des parents/tuteurs

À l'arrivée et au départ de l'enfant, l'accompagnateur de l'enfant doit toujours se présenter auprès du personnel éducatif :

- par mesure de sécurité ;
- afin d'échanger d'éventuelles informations.

Dès l'arrivée au Foyer de jour d'une personne autorisée à reprendre l'enfant, ce dernier est placé sous sa responsabilité et n'est plus sous celle du personnel éducatif.

La personne qui vient récupérer l'enfant ne doit pas être sous l'influence d'alcool ou d'autres stupéfiants. L'éducateur a le droit de refuser l'enfant à une personne s'il estime que la sécurité de l'enfant n'est pas assurée.

Il est par la loi strictement interdit de fumer dans l'enceinte du Foyer de jour.

### 5.2 Comportement des enfants

Les enfants sont tenus d'afficher un comportement respectueux tant envers les autres enfants qu'envers le personnel et le matériel du Foyer de jour. **Le Foyer de jour décline toute responsabilité en cas de dégâts, perte et vol d'un objet personnel.**

Pour des raisons éducatives et de santé, il est déconseillé aux enfants d'apporter **des sucreries, de la nourriture, des boissons ou des jouets** au Foyer de jour Kornascht.

### 5.3 Comportement du personnel éducatif

Le personnel éducatif veille à une ambiance chaleureuse qui affiche un comportement respectueux tant envers les autres éducateurs qu'envers les enfants du Foyer de jour. Il est tenu au secret professionnel et adapte une communication bienveillante envers les enfants et parents/tuteurs.

## 6. Assurance

Une assurance responsabilité civile a été conclue auprès d'une compagnie d'assurance afin de couvrir tous les dégâts causés par l'enfant pendant les heures d'encadrement au Foyer de jour. L'assurance accident couvre tous les accidents tant à l'intérieur comme à l'extérieur du Foyer de jour.

La structure d'accueil ne peut être tenue responsable d'accidents survenus sur le trajet entre le Foyer de jour et le domicile de l'enfant.

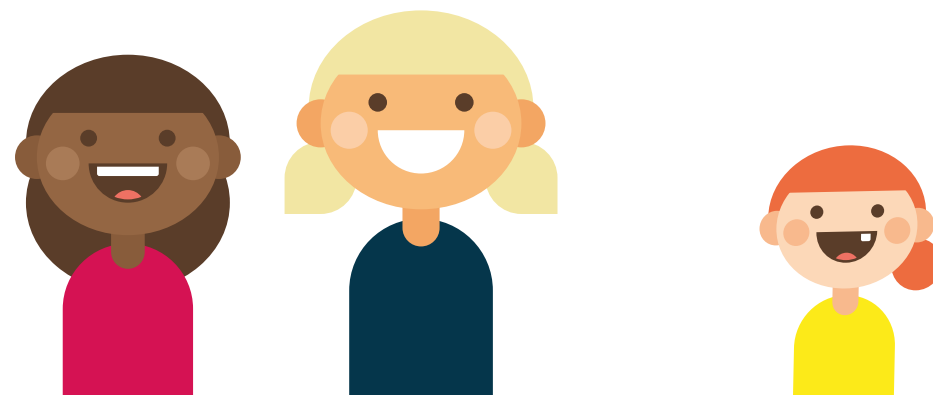

## 7. Facturation

Depuis mars 2009, le système du Chèque-Service Accueil a été instauré comme mode de facturation et de paiement. Le montant à payer sera donc relatif au revenu des parents/tuteurs et au rang de l'enfant.

Les parents/tuteurs sont responsables du renouvellement annuel du contrat Chèque-Service avant la date de péremption.

### Refacturation – Plages horaires

Les demandes de refacturation liées à des erreurs de plages d'inscription sont à communiquer aux responsables du Foyer de jour.

### Refacturation – Avantages chèque-service

Les parents/tuteurs sont responsables du renouvellement annuel du contrat Chèque-Service avant la date de péremption.

À l'exception de raisons dûment justifiées et sur demande écrite adressée au collègue des bourgmestre et échevins, aucune demande de refacturation ne sera accordée. À noter qu'aucune refacturation ne sera accordée pour des cas de récidives.

**Dans les deux cas, les demandes de refacturation sont à signaler au plus tard deux mois après réception de la facture (la date de la facture faisant foi). Passé cette échéance, aucune demande de refacturation ne sera prise en compte.**

Les factures sont établies sur base de l'inscription initiale. C'est-à-dire, même si l'enfant n'est pas présent au Foyer de jour aux horaires où il a été inscrit, les heures réservées lors de l'inscription seront facturées à l'exception de:

- Visite médicale de l'enfant ;
- Maladie de l'enfant.

Les parents/tuteurs sont priés de rendre toute pièce justificative (attestation de visite médicale de l'enfant ou certificat de maladie de l'enfant) aux responsables du Foyer de jour au plus tard le dernier jour de la facturation en cours.

Toute plage horaire commencée sera facturée dans son intégralité même si l'enfant n'était pas inscrit au préalable.

Toute facture non réglée endéans trente jours de son émission entraîne automatiquement l'envoi d'un rappel. Le non-paiement de ce rappel peut entraîner des poursuites judiciaires et l'exclusion définitive de l'enfant concerné.

### Mois de facturation – Dates des derniers délais de la remise des justificatifs pour l'année scolaire 2022-2023 :

Mois de facturation	Dernier délais
Septembre 2022	30 septembre 2022
Octobre 2022	4 novembre 2022
Novembre 2022	2 décembre 2022
Décembre 2022	30 décembre 2022
Janvier 2023	3 février 2023
Février 2023	3 mars 2023
Mars 2023	31 mars 2023
Avril 2023	28 avril 2023
Mai 2023	2 juin 2023
Juin 2023	30 juin 2023
Juillet 2023	4 août 2023
Août 2023	1 septembre 2023

Veillez noter que lors de la phase d'adaptation, seules les plages horaires où l'enfant a réellement été présent seront facturées.

Récapitulatif des exceptions pour lesquelles l'inscription de l'enfant ne sera pas facturée sous réserve de remettre une pièce justificative :

- Visite médicale (de l'enfant) ;
- Congé de maladie (de l'enfant ou du parent) ;
- Suivi thérapeutique (logopédie, psychologue, psychiatre, etc.).

## 8. Dispositions finales

Le conseil communal se réserve le droit de procéder à des modifications du présent règlement pour tous les cas où ceci s'avère nécessaire.

Le collège des bourgmestre et échevins : Christiane Brassel-Rausch, Tom Ulveling, Laura Pregno, Robert Mangen, Paulo Aguiar

## 9. Adresses et contacts



### Foyer de Jour Kornascht

109 route de Pétange  
L-4645 Nieder Korn  
Tél.: 58 77 1-2551

#### Mme Eliane Cantalini

[eliane.cantalini@school.differdange.lu](mailto:eliane.cantalini@school.differdange.lu)

#### Mme Armanda Jost

[armanda.jost@school.differdange.lu](mailto:armanda.jost@school.differdange.lu)

---

## Informations et renseignements

### Service d'éducation et d'accueil

40, avenue Charlotte  
L- 4530 Differdange

Tél.: 58 77 1-1423 / -1231 / -1403  
/ -1426 / -1432 / -1559  
E-mail: [sea@differdange.lu](mailto:sea@differdange.lu)

### Chèque service

40, avenue Charlotte  
L- 4530 Differdange

Tél.: 58 77 1-1405 / -1426 / -1432 / -1403  
E-mail: [csa@differdange.lu](mailto:csa@differdange.lu)

